

제 23 기

정기주주총회

일 시 : 2021년 03월 24일 (수) 오전 9시

장 소 : 한국블록체인연구교육원 1강의실

(서울시 서초구 서초중앙로 63 리더스빌딩 5층)



한일네트웍스

목 차

I. 회순	1
II. 의안설명서	3
III. 감사보고서	5
1. 감사의 감사보고서	6
2. 독립된 감사인의 감사보고서	7
IV. 영업보고서	14
1. 회사의 개황	15
2. 영업의 경과 및 성과	20
3. 주요주주 현황	21
4. 모회사, 자회사 및 기업결합 사항 등	21
5. 최근 3년간 영업실적 및 재산상태	22
6. 회사가 대처할 과제	24
7. 이사 및 감사 현황	24
8. 회사, 회사 및 자회사 또는 회사의 자회사의 타회사에 대한 출자현황	24
9. 주요채권자 등	25
10. 결산기 후에 생긴 중요한 사실	25
11. 기타 영업에 관한 중요한 사항	25
V. 내부회계관리제도 운영실태보고서	26
VI. 재무제표	28

I. 회 순

회 순

I. 개 회

II. 출석주식수 보고

III. 총회성립 선언

IV. 회의목적사항

1. 보고사항

- 감사의 감사보고
- 영업보고
- 내부회계관리제도 운영실태보고
- 제 23 기 재무제표 보고

2. 부의안건

- 제 1 호 의안 : 정관 일부 변경의 건
- 제 2 호 의안 : 이사 선임의 건
- 제 3 호 의안 : 이사 보수한도 승인의 건
- 제 4 호 의안 : 감사 보수한도 승인의 건

V. 폐 회

Ⅱ. 의안설명서

의안설명서

- 제 1 호 의안 : 정관 일부 변경의 건

<제안설명>

상법의 개정내용 반영 및 전자증권법 반영하여 정관을 변경하고자 합니다.

♣ 첨부 정관 신규 대비표 참조

- 제 2 호 의안 : 이사 선임의 건

<제안설명>

상법 제 382 조 및 정관 제 35 조에 의거, 이사를 선임하고자 합니다.

♣ 이사후보자 (1 명) : 박지훈(사내이사)

- 제 3 호 의안 : 이사 보수한도 승인의 건

<제안설명>

상법 제 388 조 및 정관 제 39 조에 의거, 제 24 기(2021 년도)의 이사보수한도를 승인받고자 하며, 구체적인 지급 방법은 이사회가 위임받고자 합니다.

- 제 4 호 의안 : 감사 보수한도 승인의 건

<제안설명>

상법 제 415 조 및 정관 제 51 조에 의거, 제 24 기(2021 년도)의 감사보수한도를 승인받고자 하며, 구체적인 지급 방법은 이사회가 위임받고자 합니다.

※ 기 통지된 소집통지서 의안 중 재무제표 승인의 건은 상법 제 449 조의 2 에 의거 외부감사인의 적정 의견 및 감사 전원의 동의를 득하여 재무제표를 이사회에서 승인함에 따라, 제 1 호 의안은 승인사항에서 보고사항으로 전환되었습니다.

Ⅲ. 감사보고서

1. 감사의 감사보고서

본 감사는 제 23 기 사업연도(2020년 1월 1일부터 2020년 12월 31일까지)의 회계 및 업무에 대한 감사를 실시하고 그 결과를 다음과 같이 보고합니다.

1. 감사방법의 개요

회계감사를 위하여 회계에 관한 장부와 관계서류를 열람하고 재무제표, 연결재무제표 및 동부속명세서를 검토하였으며, 재무제표 작성 및 공정한 표시와 관련된 내부통제를 고려하여 필요하다고 인정되는 경우, 대조·실사·입회·조회·기타 적절한 감사절차를 적용하였습니다.

업무감사를 위하여 이사회 및 기타 중요한 회의에 출석하고 필요하다고 인정되는 경우 이사로부터 영업에 관한 보고를 받았으며, 중요한 업무에 관한 서류를 열람하고 그 내용을 검토하는 등 적절한 방법을 사용하였습니다.

2. 재무상태표, 연결재무상태표 및 포괄손익계산서, 연결포괄손익계산서에 관한 사항

재무상태표, 연결재무상태표와 포괄손익계산서, 연결포괄손익계산서는 법령 및 정관에 따라 회사의 재산 및 손익상태를 적정하게 표시하고 있습니다.

3. 이익잉여금처분계산서에 관한 사항

이익잉여금처분계산서는 법령 및 정관에 따라 적합하게 작성되어 있습니다.

4. 영업보고서에 관한 사항

영업보고서는 법령 및 정관에 따라 회사의 상황을 정확하게 표시하고 있습니다.

2021년 3월 24일

한 일 네 트 워크 스 주 식 회 사

감 사 김 재 덕

2. 독립된 감사인의 감사보고서

1) 연결기준

한일네트웍스 주식회사

주주 및 이사회 귀중

감사의견

우리는 한일네트웍스 주식회사와 그 종속기업(이하 "연결회사")의 연결재무제표를 감사하였습니다. 해당 연결재무제표는 2020년 12월 31일과 2019년 12월 31일 현재의 연결재무상태표, 동일로 종료되는 양 보고기간의 연결포괄손익계산서, 연결자본변동표, 연결현금흐름표 그리고 유의적인 회계정책의 요약을 포함한 연결재무제표의 주석으로 구성되어 있습니다.

우리의 의견으로는 별첨된 회사의 연결재무제표는 회사의 2020년 12월 31일과 2019년 12월 31일 현재의 연결재무상태와 동일로 종료되는 양 보고기간의 연결재무성과 및 연결현금흐름을 한국채택국제회계기준에 따라, 중요성의 관점에서 공정하게 표시하고 있습니다.

감사의견 근거

우리는 대한민국의 회계감사기준에 따라 감사를 수행하였습니다. 이 기준에 따른 우리의 책임은 이 감사보고서의 연결재무제표감사에 대한 감사인의 책임 단락에 기술되어 있습니다. 우리는 연결재무제표감사와 관련된 대한민국의 윤리적 요구사항에 따라 회사로부터 독립적이며, 그러한 요구사항에 따른 기타의 윤리적 책임들을 이행하였습니다. 우리가 입수한 감사증거가 감사의견을 위한 근거로서 충분하고 적합하다고 우리는 믿습니다.

핵심감사사항

핵심감사사항은 우리의 전문가적 판단에 따라 당기 연결재무제표감사에서 가장 유의적인 사항

입니다. 해당 사항은 연결재무제표 전체에 대한 감사의 관점에서 우리의 의견 형성 시 다루어졌으며, 우리는 이런 사항에 대하여 별도의 의견을 제공하지는 않습니다.

- 재고자산의 평가

연결재무제표에 대한 주석6에서 기술한 바와 같이 회사의 재고자산은 2020년 12월 31일현재 56억원으로 총자산의 약 4%를 차지하고 있으므로 연결재무제표에서 차지하는 비중이 유의적입니다. 또한 재고자산 평가를 위한 순실현재가치 산출시 회사 경영진의 유의적인 추정 및 판단이 수반됨에 따라 추정에 편의가 발생할 수 있으며, 재고자산 및 매출원가가 연결재무제표에서 차지하는 금액이 유의적이므로 재고자산 평가와 관련된 회계처리를 핵심감사사항으로 선정하였습니다.

상기 유의적 위험과 관련하여 우리가 수행한 주요 감사절차는 다음과 같습니다.

- 회사의 재고자산 평가를 위한 회계정책의 적정성 및 일관성 확인
- 재고자산 평가대상에 포함되는 재고자산 리스트의 실재성과 완전성 확인
- 경영진이 제시한 미래 순실현재가치의 적정성 확인
- 회사가 수행한 재고자산평가충당금 계산내역 확인

연결재무제표에 대한 경영진과 지배기구의 책임

경영진은 한국채택국제회계기준에 따라 이 연결재무제표를 작성하고 공정하게 표시할 책임이 있으며, 부정이나 오류로 인한 중요한 왜곡표시가 없는 연결재무제표를 작성하는데 필요하다고 결정한 내부통제에 대해서도 책임이 있습니다.

경영진은 연결재무제표를 작성할 때, 회사의 계속기업으로서의 존속능력을 평가하고 해당되는 경우, 계속기업 관련 사항을 공시할 책임이 있습니다. 그리고 경영진이 기업을 청산하거나 영업을 중단할 의도가 없는 한, 회계의 계속기업전제의 사용에 대해서도 책임이 있습니다.

지배기구는 회사의 연결재무보고절차의 감시에 대한 책임이 있습니다.

연결재무제표 감사에 대한 감사인의 책임

우리의 목적은 연결회사의 연결재무제표에 전체적으로 부정이나 오류로 인한 중요한 왜곡표시가 없는지에 대하여 합리적인 확신을 얻어 우리의 의견이 포함된 감사보고서를 발행하는 데 있습니다. 합리적인 확신은 높은 수준의 확신을 의미하나, 감사기준에 따라 수행된 감사가 항상

중요한 왜곡표시를 발견한다는 것을 보장하지는 않습니다. 왜곡표시는 부정이나 오류로부터 발생할 수 있으며, 왜곡표시가 연결재무제표를 근거로 하는 이용자의 경제적 의사결정에 개별적으로 또는 집합적으로 영향을 미칠 것이 합리적으로 예상되면, 그 왜곡표시는 중요하다고 간주됩니다.

감사기준에 따른 감사의 일부로서 우리는 감사의 전 과정에 걸쳐 전문가적 판단을 수행하고 전문가적 의구심을 유지하고 있습니다. 또한, 우리는:

- 부정이나 오류로 인한 연결재무제표의 중요왜곡표시위험을 식별하고 평가하며 그러한 위험에 대응하는 감사절차를 설계하고 수행합니다. 그리고 감사의견의 근거로서 충분하고 적합한 감사증거를 입수합니다. 부정은 공모, 위조, 의도적인 누락, 허위진술 또는 내부통제 무력화가 개입될 수 있기 때문에 부정으로 인한 중요한 왜곡표시를 발견하지 못할 위험은 오류로 인한 위험보다 큽니다.

- 상황에 적합한 감사절차를 설계하기 위하여 감사와 관련된 내부통제를 이해합니다. 그러나 이는 내부통제의 효과성에 대한 의견을 표명하기 위한 것이 아닙니다.

- 연결재무제표를 작성하기 위하여 경영진이 적용한 회계정책의 적합성과 경영진이 도출한 회계추정치와 관련 공시의 합리성에 대하여 평가합니다.

- 경영진이 사용한 회계의 계속기업전제의 적절성과, 입수한 감사증거를 근거로 계속기업으로서의 존속능력에 대하여 유의적 의문을 초래할 수 있는 사건이나, 상황과 관련된 중요한 불확실성이 존재하는지 여부에 대하여 결론을 내립니다. 중요한 불확실성이 존재한다고 결론을 내리는 경우, 우리는 연결재무제표의 관련 공시에 대하여 감사보고서에 주의를 환기시키고, 이들 공시가 부적절한 경우 의견을 변형시킬 것을 요구받고 있습니다. 우리의 결론은 감사보고서일 까지 입수된 감사증거에 기초하나, 미래의 사건이나 상황이 회사의 계속기업으로서 존속을 중단시킬 수 있습니다.

- 공시를 포함한 연결재무제표의 전반적인 표시와 구조 및 내용을 평가하고, 연결재무제표의 기초가 되는 거래와 사건을 연결재무제표가 공정한 방식으로 표시하고 있는지 여부를 평가합니다.

- 연결재무제표에 대한 의견을 표명하기 위해 기업의 연결재무정보 또는 그룹내의 사업 활동과 관련된 충분하고 적합한 감사증거를 입수합니다. 우리는 그룹감사의 지휘, 감독 및 수행에 대한 책임이 있으며 감사의견에 대한 전적인 책임이 있습니다.

우리는 여러 가지 사항들 중에서 계획된 감사범위와 시기 그리고 감사 중 식별된 유의적 내부통제 미비점 등 유의적인 감사의 발견사항에 대하여 지배기구와 커뮤니케이션합니다.

또한, 우리는 독립성 관련 윤리적 요구사항들을 준수하고, 우리의 독립성 문제와 관련된다고

판단되는 모든 관계와 기타사항들 및 해당되는 경우 관련 제도적 안전장치를 지배기구와 커뮤니케이션한다는 진술을 지배기구에게 제공합니다.

이 감사보고서의 근거가 된 감사를 실시한 업무수행이사는 김형우입니다.

2021년 3월 15일

신 한 회 계 법 인

대 표 이 사 최 종 만

2) 별도기준

한일네트웍스 주식회사

주주 및 이사회 귀중

감사의견

우리는 한일네트웍스 주식회사의 재무제표를 감사하였습니다. 해당 재무제표는 2020년 12월 31일과 2019년 12월 31일 현재의 재무상태표, 동일로 종료되는 양 보고기간의 포괄손익계산서, 자본변동표, 현금흐름표 그리고 유의적인 회계정책의 요약을 포함한 재무제표의 주석으로 구성되어 있습니다.

우리의 의견으로는 별첨된 회사의 재무제표는 회사의 2020년 12월 31일과 2019년 12월 31일 현재의 재무상태와 동일로 종료되는 양 보고기간의 재무성과 및 현금흐름을 한국채택국제회계기준에 따라, 중요성의 관점에서 공정하게 표시하고 있습니다.

감사의견 근거

우리는 대한민국의 회계감사기준에 따라 감사를 수행하였습니다. 이 기준에 따른 우리의 책임은 이 감사보고서의 재무제표감사에 대한 감사인의 책임 단락에 기술되어 있습니다. 우리는 재무제표감사와 관련된 대한민국의 윤리적 요구사항에 따라 회사로부터 독립적이며, 그러한 요구사항에 따른 기타의 윤리적 책임들을 이행하였습니다. 우리가 입수한 감사증거가 감사의견을 위한 근거로서 충분하고 적합하다고 우리는 믿습니다.

핵심감사사항

핵심감사사항은 우리의 전문가적 판단에 따라 당기 재무제표감사에서 가장 유의적인 사항입니다. 해당 사항은 재무제표 전체에 대한 감사의 관점에서 우리의 의견 형성 시 다루어졌으며, 우리는 이런 사항에 대하여 별도의 의견을 제공하지는 않습니다.

- 재고자산의 평가

재무제표에 대한 주석6에서 기술한 바와 같이 회사의 재고자산은 2020년 12월 31일현재 56억 원으로 총자산의 약 4%를 차지하고 있으므로 재무제표에서 차지하는 비중이 유의적입니다. 또

한 재고자산 평가를 위한 순실현재가치 산출시 회사 경영진의 유의적인 추정 및 판단이 수반됨에 따라 추정에 편익이 발생할 수 있으며, 재고자산 및 매출원가가 재무제표에서 차지하는 금액이 유의적이므로 재고자산 평가와 관련된 회계처리를 핵심감사사항으로 선정하였습니다.

상기 유의적 위험과 관련하여 우리가 수행한 주요 감사절차는 다음과 같습니다.

- 회사의 재고자산 평가를 위한 회계정책의 적정성 및 일관성 확인
- 재고자산 평가대상에 포함되는 재고자산 리스트의 실재성과 완전성 확인
- 경영진이 제시한 미래 순실현재가치의 적정성 확인
- 회사가 수행한 재고자산평가충당금 계산내역 확인

재무제표에 대한 경영진과 지배기구의 책임

경영진은 한국채택국제회계기준에 따라 이 재무제표를 작성하고 공정하게 표시할 책임이 있으며, 부정이나 오류로 인한 중요한 왜곡표시가 없는 재무제표를 작성하는데 필요하다고 결정한 내부통제에 대해서도 책임이 있습니다.

경영진은 재무제표를 작성할 때, 회사의 계속기업으로서의 존속능력을 평가하고 해당되는 경우, 계속기업 관련 사항을 공시할 책임이 있습니다. 그리고 경영진이 기업을 청산하거나 영업을 중단할 의도가 없는 한, 회계의 계속기업전제의 사용에 대해서도 책임이 있습니다.

지배기구는 회사의 재무보고절차의 감시에 대한 책임이 있습니다.

재무제표 감사에 대한 감사인의 책임

우리의 목적은 회사의 재무제표에 전체적으로 부정이나 오류로 인한 중요한 왜곡표시가 없는지에 대하여 합리적인 확신을 얻어 우리의 의견이 포함된 감사보고서를 발행하는데 있습니다. 합리적인 확신은 높은 수준의 확신을 의미하나, 감사기준에 따라 수행된 감사가 항상 중요한 왜곡표시를 발견한다는 것을 보장하지는 않습니다. 왜곡표시는 부정이나 오류로부터 발생할 수 있으며, 왜곡표시가 재무제표를 근거로 하는 이용자의 경제적 의사결정에 개별적으로 또는 집합적으로 영향을 미칠 것이 합리적으로 예상되면, 그 왜곡표시는 중요하다고 간주됩니다.

감사기준에 따른 감사의 일부로서 우리는 감사의 전 과정에 걸쳐 전문가적 판단을 수행하고 전문가적 의구심을 유지하고 있습니다. 또한, 우리는:

· 부정이나 오류로 인한 재무제표의 중요왜곡표시위험을 식별하고 평가하며 그러한 위험에 대응하는 감사절차를 설계하고 수행합니다. 그리고 감사의견의 근거로서 충분하고 적합한 감사증거를 입수합니다. 부정은 공모, 위조, 의도적인 누락, 허위 진술 또는 내부통제 무력화가 개입

될 수 있기 때문에 부정으로 인한 중요한 왜곡표시를 발견하지 못할 위험은 오류로 인한 위험보다 큽니다.

· 상황에 적합한 감사절차를 설계하기 위하여 감사와 관련된 내부통제를 이해합니다

그러나 이는 내부통제의 효과성에 대한 의견을 표명하기 위한 것이 아닙니다.

· 재무제표를 작성하기 위하여 경영진이 적용한 회계정책의 적합성과 경영진이 도출한 회계추정치와 관련 공시의 합리성에 대하여 평가합니다.

· 경영진이 사용한 회계의 계속기업전제의 적절성과, 입수한 감사증거를 근거로 계속기업으로서의 존속능력에 대하여 유의적 의문을 초래할 수 있는 사건이나, 상황과 관련된 중요한 불확실성이 존재하는지 여부에 대하여 결론을 내립니다. 중요한 불확실성이 존재한다고 결론을 내리는 경우, 우리는 재무제표의 관련 공시에 대하여 감사보고서에 주의를 환기시키고, 이들 공시가 부적절한 경우 의견을 변형시킬 것을 요구받고 있습니다. 우리의 결론은 감사보고서일까 지 입수된 감사증거에 기초하나, 미래의 사건이나 상황이 회사의 계속기업으로서 존속을 중단시킬 수 있습니다.

· 공시를 포함한 재무제표의 전반적인 표시와 구조 및 내용을 평가하고, 재무제표의 기초가 되는 거래와 사건을 재무제표가 공정한 방식으로 표시하고 있는지 여부를 평가합니다.

우리는 여러 가지 사항들 중에서 계획된 감사범위와 시기 그리고 감사 중 식별된 유의적 내부통제 미비점 등 유의적인 감사의 발견사항에 대하여 지배기구와 커뮤니케이션합니다.

또한, 우리는 독립성 관련 윤리적 요구사항들을 준수하고, 우리의 독립성 문제와 관련된다고 판단되는 모든 관계와 기타사항들 및 해당되는 경우 관련 제도적 안전장치를 지배기구와 커뮤니케이션한다는 진술을 지배기구에게 제공합니다.

이 감사보고서의 근거가 된 감사를 실시한 업무수행이사는 김형우입니다.

2021년 3월 15일

신 한 회 계 법 인

대 표 이 사 최 종 만

IV. 영업보고서

1. 회사의 개황

1) 회사의 목적사업

1. 소프트웨어 개발, 판매, 임대업에 관한 사업
2. 정보화 구축사업
3. 별정통신사업, 부가통신사업
4. 임대업 및 전대업
5. 네트워크 및 관련 시스템 매니지먼트사업
6. 인터넷콘텐츠 제작 및 서비스 사업
7. 통신 및 컴퓨터 하드웨어 개발, 제조 및 판매 및 임대업과 관련 기술 용역업
8. 통신판매업
9. 정보시스템 컨설팅에 관한 사업
10. 정보처리 수탁관리에 관한 사업
11. 정보통신업무 제공에 관한 사업
12. 전기공사, 기계설비, 정보통신 공사 및 소방시설공사에 관한 사업
13. 이동통신 시스템운영에 관한 사업
14. 유선방송 운영 및 프로그램 공급에 관한 사업
15. 교육훈련 서비스에 관한 사업
16. 사회교육시설 및 복지시설에 관한 사업
17. 인력공급 및 고용알선에 관한 사업
18. 콜센터 및 텔레마케팅 서비스에 관한 사업
19. 국내외 무역 및 통관업
20. 광고 대행업 및 광고물 개발, 제작, 판매업
21. 인쇄 출판업 및 판매, 촉진사업
22. 센서부품 제조 및 자동제어 관련업
23. 사무자동화, 빌딩자동화 시스템 구축 및 서비스에 관한 사업
24. 관광위락 및 요식업
25. 2차전지 판매사업
26. 항만운송사업, 항만시설 유지 관리업

27. 항공운송 주선업, 항공운송사업, 항공화물 운송대리점업, 상업서류송달업
28. 포장사업
29. 화물자동차운수사업(운송사업, 운송주선사업, 운송가맹사업), 자동차대여사업
30. 해상운송사업, 해상화물운송주선업, 해운대리점업
31. 화물터미널사업, 복합운송 주선업
32. 주차장 운영업 등 운송관련 서비스업
33. 이사화물운송사업
34. 도매, 소매업(유통업)
35. 물류, 도매배송업
36. 위 각호에 관련한 부대사업 일체

2) 중요한 사업의 내용

○ DSC사업부

DSC사업은 물리적 공간에 디지털기기, 유무선 네트워크, 소프트웨어 등 다양한 첨단 IT기술과 디자인을 적용한 '융복합형 IT 비즈니스 모델'에서, 모바일 SNS, 인공지능 챗봇 등 텍스트 기반 및 비디오 등 멀티채널을 활용하는 스마트 옴니채널 솔루션으로 진화해 왔으며, 점차 치열해지고 있는 해외 테크-자이언트 업체들과의 경쟁 구도에서도 자체기술로 개발된 솔루션을 기반으로 고객들의 요구사항을 적극적으로 반영하여 경쟁력을 확보하고 있습니다.

코로나-19로 인한 산업 패러다임 변화로 본격화된 비대면, 재택근무수요를 충족하기 위해 클라우드 기반의 서비스형 컨택센터로 디지털 전환이 가속화되고 있습니다. 이런 뉴노멀 언택트(New Normal-Untact)라는 시대적 변화 요구에 따라 물리적 공간이라는 한계를 벗어나는 새로운 디지털 환경을 만들어 가고 있습니다.

금융 분야에서는 ASP 서비스(Asset Service Provide)를 선호하였던 외국계 회사 이외에도, ASP 서비스(Asset Service Provide)를 선호하는 회사가 증가해왔습니다. 그러나 최근 뉴노멀 언택트(New Normal-Untact)라는 시대변화에 대응하기 위하여 클라우드 기반의 서비스형 컨택센터 서비스로의 변화를 요구하고 있습니다.

당사의 DSC사업은 전통적인 아웃바운드콜센터시장에서 자체 기술력으로 개발된 One Vended 솔루션과 안정적인 서비스를 바탕으로 시장 지배력을 유지하고 있으며, 챗봇 등 인공지능과 음성인식기술, 빅데이터 분석기법을 활용하여 기술 고도화에 노력하고 있습니다. SK텔레콤, 아마존 Connect와 AWS 클라우드 기반의 스마트컨택터솔루션 개발 및 운영을 위한 업무협약했으며 2020년 10월 아마존 커넥트기반 완전 종량형클라우드 컨택터서비스를 출시하는 등 경쟁력 강화를 위해 노력하고 있습니다.

○ SM사업부

SM사업은 시스템 개발, 프로젝트, 유지보수를 중심으로 사업을 전개하고 있으며, 주요 유지보수 대상은 전사적 자원관리시스템(ERP), 그룹웨어, 전자전표(e-Accounting), 인사시스템, 위치기반의 차량관제서비스, 출하자동화 시스템 등입니다.

기간시스템인 ERP와 연계하여 사용 가능한 통합 그룹웨어 등을 자체 개발하고 적용하였으며 안정화를 진행하고 있습니다.

자체 개발 및 유지보수 인력을 보유하여 시스템 개발 및 유지보수 서비스를 제공하여 고객들의 니즈를 능동적으로 파악하여 서비스 하고 있습니다. 현재 코로나-19와 같은 상황이 발생함에 따라 원격 시스템, 재택근무 등을 시행하여 지속적인 서비스를 제공하고 있습니다.

○ SS사업부

기업에서 사업을 영위하는데 필요한 IT 장비 및 솔루션을 공급하고 있습니다

세계적 컴퓨터 기업인 미국 Dell EMC와 공인 협력관계를 체결하여 공공기관을 포함한 다양한 분야의 기업고객을 대상으로 PC, 워크스테이션, 서버, 저장장치 등의 판매·구축 및 유지보수 사업을 진행하고 있습니다.

또한 2021년부터는 Video Surveillance 시장인 CCTV 고객사들의 전문 파트너로서 사업을 확대하여 제품을 공급하고 있습니다.

○ 보안사업부문

현재 국내외 7개 네트워크 보안 솔루션의 총판사업을 진행하고 있으며 지난해에는 IoT 보안 솔루션 제조사인 아라드네트웍스와의 총판계약을 추가로 체결하였습니다.

보안사업부문의 총판 사업 중 주력 솔루션들의 성장 및 수익률 개선을 통한 질적 성장을 하고자 Fortinet, Piolink, Secuwiz와 같은 기존 사업품목들의 성장과 함께 새로이 진행하고 있는 RSA, Ruckus 등의 사업도 본 궤도에 올리는데 주력하고 있습니다. 또한 네트워크 보안의 기술 역량을 지속적으로 강화하여 좀 더 부가가치가 있는 솔루션을 공급하는 보안 전문 파트너사로 업그레이드하려 합니다.

2018년부터 매년 20%이상 성장하고 있는 성장세를 2021년에도 유지하면서 차세대 새로운 보안 솔루션의 발굴도 게을리하지 않아 지속적으로 변화하는 보안사업 환경에 능동적으로 대처할 수 있는 사업구조를 마련하고자 합니다. 이를 기반으로 보안장비의 단순 납품 및 설치를 하는 유통사가 아니라 유/무선 보안 아키텍처 설계 및 구축, 보안 취약점 진단 및 침해사고대응, 디지털포렌식, 지능적 보안위협 및 랜섬웨어 대응 등 보다 전문적인 기술역량을 강화하여 기술력 중심의 보안전문 사업자로 자리매김하고자 합니다.

3) 사업장 현황

(2021년 3월 1일 기준)

사업장 구분	주요 사업	소재지
본사	DSC사업, SM사업, SS사업, 보안사업	서울시 서초구 서초동 1587 한일시멘트빌딩 4층
서교오피스	DSC사업 (컨택센터사업), 보안사업	서울시 마포구 양화로8길 9 우리빌딩 3,4,5층

4) 임직원 현황

(2020년 12월 31일 기준)

구분	직원 수(명)						비고
	임원	관리사무직	연구/개발직	SE	영업직	합계	
남	9	16	17	96	22	160	-
여	-	8	4	18	1	31	-
합계	9	24	21	114	23	191	-

※ 계약직원 포함

5) 회사의 조직도

(2021년 3월 1일 기준)

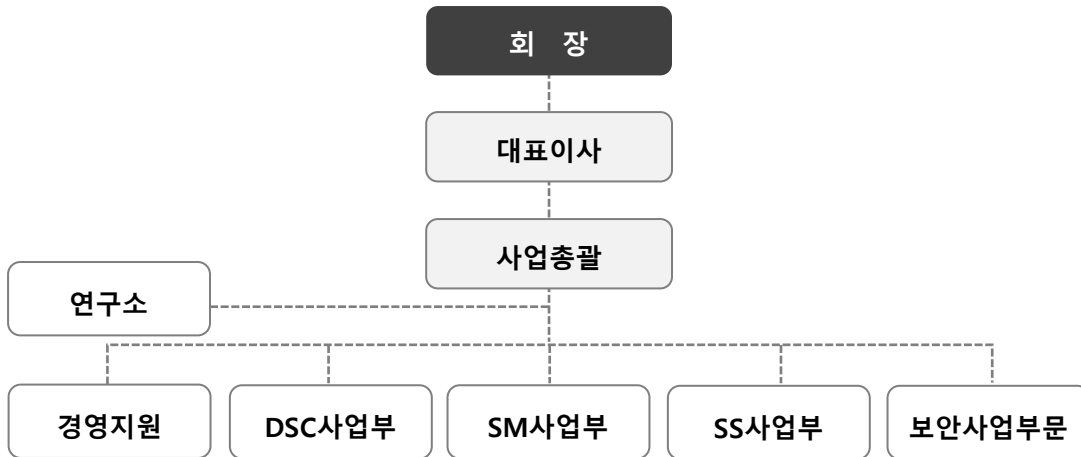

6) 주식에 관한 사항

1. 발행한 주식의 종류와 수

(2020년 12월 31일 기준)

주식의 종류	주식수(주)	액면총액(원)	구성비(%)
기명식보통주	11,954,227	5,977,113,500	100
합계	11,954,227	5,977,113,500	100

2. 자본금 변동 현황

(단위 : 천원 / 2020년 12월 31일 기준)

일자	증자내용	종류	수량	주당 액면가액	변동 자본금	변동 후 자본금
`98.08.26	법인설립	기명식 보통주식	10,000주	5,000원	50,000	50,000
`99.08.03	유상증자		10,000주	5,000원	50,000	100,000
`00.01.11	유상증자		4,000주	5,000원	20,000	120,000
`00.01.29	무상증자		144,000주	5,000원	720,000	840,000
`00.02.19	유상증자		29,050주	5,000원	145,250	985,250
`00.02.29	무상증자		295,575주	5,000원	1,477,875	2,463,125
`00.04.14	유상증자		4,818주	5,000원	24,090	2,487,215
`00.06.04	액면분할		4,476,987주	500원	2,238,494	2,487,215
`06.01.18	상장공모		6,607,000주	500원	816,285	3,303,500
`07.06.27	유상증자		1,982,100주	500원	991,050	4,294,550
`08.03.20	유상증자		2,576,730주	500원	1,288,365	5,582,915
`13.01.02	합병증자		788,397주	500원	394,199	5,977,114

3. 주식사무

결 산 일	12월 31일
정 기 주 주 총 회	사업연도 종료 후 3개월 이내
주 주 명 부 폐 쇄 시 기	매년 1월 1일부터 동월 7일까지
명 의 개 서 대 리 인	한국예탁결제원
공 고 계 재 방 법	서울신문 혹은 전자공고(www.hanilnetworks.com)

7) 사채에 관한 사항

- 해당사항 없음.

2. 영업의 경과 및 성과

1) 영업의 개황

한일네트웍스 주식회사는, 코로나-19로 인해 급변하는 환경에도 불구하고 주주님들의 관심과 지원 그리고 임직원의 노력으로 비교적 양호한 실적을 기록하였습니다.

연결재무제표 기준으로 매출은 1,174억 원, 영업이익은 100억 원, 그리고 당기순이익은 76억 원으로 매출은 다소 감소했으나 원가절감 등으로 영업이익과 당기순이익은 전년 대비 상승하였습니다.

작년까지 국내IT 시장규모 성장률은 3%대를 기록하였으나, 올해부터 향후 3년간 1%대에 그칠 것이라고 관측하고 있습니다. 예상치 못한 코로나-19 팬데믹 사태로 인한 불안정한 경제 상황이 기업들의 IT투자를 위축시키고, 경제시장의 지속적인 트렌드 변화로 실수요까지 위축되어 언제 회복될지 모르는 상황입니다.

하지만 우리 회사는 현재 직면한 여러 어려움을 극복함은 물론, 유연한 시장 대응을 통하여 지속적인 사업 기회를 포착하고자 앞으로도 최선의 노력을 다할 것입니다.

지난해 우리 회사는 코로나 상황으로 인해 국내외 경제 변동성이 컸던 한 해였음에도 불구하고 전 임직원이 합심하여 최선의 성과를 기록하였습니다. 올 한 해는 내실 경영을 목표로 모든 임직원이 각자의 자리에서 회사의 발전에 충실히 기여할 수 있도록 최선을 다할 것을 다짐하며, 주주님들의 아낌없는 애정과 관심을 부탁드립니다.

2) 사업유형별 매출 실적

(단위 : 천원)

매출유형	품 목	제23기	제22기	제21기
서비스매출	유지보수 외	73,063,660	67,287,727	56,028,330
상품매출	네트워크 장비 외	44,362,968	54,326,805	70,567,551
합 계		117,426,628	121,614,532	126,595,881

3) 주요설비 신설 및 확장과 자금조달 상황

(단위 : 천원)

조달원천	기초잔액	신규조달	상환등감소	기말잔액
은 행	10,000,000	8,000,000	8,000,000	10,000,000
기 타	-	-	-	-
총 계	10,000,000	8,000,000	8,000,000	10,000,000

3. 주요주주현황

(2020년 12월 31일 기준)

성명(법인명)	소유주식수	지분율	회사와의 거래관계	비고
한일홀딩스(주)	5,989,532주	50.10%	매출 등	

※ 5%이상 보유 주주

4. 모회사, 자회사 및 기업결합 사항 등

1) 모회사 현황

(단위 : 백만원, 주, %) (2020년 12월 31일 기준)

모회사				당사와의 관계		거래 관계
회사명	소재지	자본금	주요업종	소유 주식수	소유 비율	
한일홀딩스(주)	서울시 서초구 서초동 1587 한일시멘트빌딩	31,342	지주사업	5,989,532주	50.10%	매출 등

2) 자회사 현황

(단위 : 백만원, 주, %) (2020년 12월 31일 기준)

자회사				당사와의 관계		거래 관계
회사명	소재지	자본금	주요업종	소유 주식수	소유 비율	
에프앤센터(주)	서울시 서초구 서초동 1587 한일시멘트빌딩	50	소프트웨 어개발업	10,000주	100.00%	도급 계약

3) 모·자 회사에 대한 임원 겸직사항

(2020년 12월 31일 기준)

겸직임원		겸직회사	
성명	직위	회사명	직위
허기호	회장	한일홀딩스(주)	대표이사 회장
이진선	상무	에프앤센터(주)	대표이사

5. 최근 3년간 영업실적 및 재산상태

1) 영업실적 (연결기준)

(단위 : 원)

과 목	제 23 기 (2020.01.01~2020.12.31)	제22기 (2019.01.01~2019.12.31)	제21기 (2018.01.01~2018.12.31)
1. 매출액	117,435,554,382	121,634,724,628	126,602,178,132
2. 매출원가	101,326,599,471	105,422,263,513	114,660,900,297
3. 매출총이익	16,108,954,911	16,212,461,115	11,941,277,835
4. 판매비와관리비	6,101,427,795	7,489,826,181	6,004,653,125
5. 영업이익	10,007,527,116	8,722,634,934	5,936,624,710
6. 금융수익	519,403,777	488,203,344	879,023,149
7. 금융비용	1,037,907,724	765,947,281	104,694,091
8. 기타수익	616,925,353	511,376,828	81,551,337
9. 기타비용	326,885,788	283,721,526	358,107,946
10. 법인세차감전순이익	9,779,062,734	8,672,546,299	6,434,397,159
11. 법인세비용	2,177,114,707	1,631,615,714	1,332,799,248
12. 당기순이익	7,601,948,027	7,040,930,585	5,101,597,911

2) 영업실적 (별도기준)

(단위 : 원)

과 목	제 23 기 (2020.01.01~2020.12.31)	제22기 (2019.01.01~2019.12.31)	제21기 (2018.01.01~2018.12.31)
1. 매출액	117,426,628,132	121,614,532,330	126,595,881,831
2. 매출원가	101,737,526,789	105,696,720,150	114,812,779,448
3. 매출총이익	15,689,101,343	15,917,812,180	11,783,102,383
4. 판매비와관리비	5,816,689,977	7,298,391,841	5,910,074,791
5. 영업이익	9,872,411,366	8,619,420,339	5,873,027,592
6. 금융수익	520,225,693	493,582,597	887,460,089
7. 금융비용	1,037,907,724	765,947,281	104,694,091
8. 기타수익	616,889,292	511,319,208	81,494,529
9. 기타비용	326,885,788	283,721,526	358,107,946
10. 법인세차감전순이익	9,644,732,839	8,574,653,337	6,379,180,173
11. 법인세비용	2,166,468,961	1,620,847,494	1,323,634,336
12. 당기순이익	7,478,263,878	6,953,805,843	5,055,545,837

3) 재산상태 (연결기준)

(단위 : 원)

과 목	제 23 기 기말 (2020.12.31현재)	제22기 기말 (2019.12.31현재)	제21기 기말 (2018.12.31현재)
< 자 산 >			
1. 유동자산	45,524,276,251	43,699,029,504	43,134,106,337
2. 비유동자산	90,352,856,386	81,173,808,478	39,967,156,785
자 산 총 계	135,877,132,637	124,872,837,982	83,101,263,122
< 부 채 >			
1. 유동부채	37,229,163,096	31,748,536,354	19,375,380,971
2. 비유동부채	22,039,998,199	25,759,444,016	1,328,817,129
부 채 총 계	59,269,161,295	57,507,980,370	20,704,198,100
< 자 본 >			
1. 지배기업소유주지분	76,607,971,342	67,364,857,612	62,397,065,022
1) 자본금	5,977,113,500	5,977,113,500	5,977,113,500
2) 기타불입자본	22,813,395,068	22,813,395,068	22,813,395,068
3) 기타자본구성요소	5,097,637,997	299,682,887	-224,295,763
4) 이익잉여금	42,719,824,777	38,274,666,157	33,830,852,217
2. 비지배기업소유주지분	-	-	-
자 본 총 계	76,607,971,342	67,364,857,612	62,397,065,022
부채와 자본총계	135,877,132,637	124,872,837,982	83,101,263,122

4) 재산상태 (별도기준)

(단위 : 원)

과 목	제 23 기 기말 (2020.12.31현재)	제22기 기말 (2019.12.31현재)	제21기 기말 (2018.12.31현재)
< 자 산 >			
1. 유동자산	45,382,402,330	43,562,137,310	43,061,267,913
2. 비유동자산	90,340,990,795	81,283,302,214	40,139,046,905
자 산 총 계	135,723,393,125	124,845,439,524	83,200,314,818
< 부 채 >			
1. 유동부채	37,191,979,260	31,704,211,050	19,354,155,945
2. 비유동부채	21,943,512,010	25,674,523,659	1,261,535,903
부 채 총 계	59,135,491,270	57,378,734,709	20,615,691,848
< 자 본 >			
1. 자본금	5,977,113,500	5,977,113,500	5,977,113,500

2. 기타불입자본	22,813,395,068	22,813,395,068	22,813,395,068
3. 기타자본구성요소	5,097,637,997	299,682,887	-224,295,763
4. 이익잉여금	42,699,755,290	38,376,513,360	34,018,410,165
자 본 총 계	76,587,901,855	67,466,704,815	62,584,622,970
부채와 자본총계	135,723,393,125	124,845,439,524	83,200,314,818

6. 회사가 대처할 과제

- “2. 영업의 경과 및 성과”의 1) 영업의 개황 (본 자료 P.20) 참조

7. 이사 및 감사 현황

(2020년 12월 31일 기준)

구 분	성 명	직 위	담당업무 또는 주된 직무	회사와의 거래관계	비고
상 근	박 지 훈	대표이사	총 괄	없 음	등기
상 근	이 재 승	전 무	사 업 총 괄	없 음	등기
비상근	강 문 석	사외이사	경 영 자 문	없 음	등기
상 근	김 재 덕	감 사	감 사	없 음	등기

8. 회사, 회사 및 자회사 또는 회사의 자회사의 타회사에 대한 출자현황

(2020년 12월 31일 기준)

타회사 명칭	투자 및 출자회사 (당사 또는 자회사)	타회사에 출자한		당사에 출자한	
		소유주식수	소유비율	소유주식수	소유비율
에프앤센터(주)	한일네트웍스(주)	10,000주	100.00%	-	-
전주방송	한일네트웍스(주)	788,000주	14.07%		
한일홀딩스(주)	한일네트웍스(주)			5,989,532주	50.10%

9. 주요채권자 등

(2020년 12월 31일 기준)

성명(법인명)	채권액(원)	채권자보유당사주식수	비고
산업은행	5,000,000,000	-	-
신한금융투자	5,000,000,000	-	-
델인터내셔널	3,887,680,005	-	-

10. 결산기 후에 생긴 중요한 사실

- 해당사항없음.

11. 기타 영업에 관한 중요한 사항

- 해당사항없음.

V. 내부회계관리제도 운영실태보고서

1. 내부회계관리제도 운영실태보고서

본 대표이사 및 내부회계관리자는 2020년 12월 31일 현재 동일자로 종료하는 회계연도에 대한 당사의 내부회계관리제도의 설계 및 운영실태를 평가하였습니다.

내부회계관리제도의 설계 및 운영에 대한 책임은 본 대표이사 및 내부회계관리자를 포함한 회사의 경영진에 있습니다. 본 대표이사 및 내부회계관리자는 회사의 내부회계관리제도가 신뢰할 수 있는 재무제표의 작성 및 공시를 위하여 재무제표의 왜곡을 초래할 수 있는 오류나 부정행위를 예방하고 적발할 수 있도록 효과적으로 설계 및 운영되고 있는지의 여부에 대하여 평가하였습니다. 본 대표이사 및 내부회계관리자는 내부회계관리제도의 설계 및 운영실태 평가를 위해 내부회계관리제도운영위원회에서 발표한 ‘내부회계관리제도 모범기준’을 사용하였습니다.

본 대표이사 및 내부회계관리자의 내부회계관리제도 운영실태 평가결과, 2020년 12월 31일 현재 당사의 내부회계관리제도는 ‘내부회계관리제도 모범기준’에 근거하여 볼 때, 중요성의 관점에서 효과적으로 설계되어 운영되고 있다고 판단됩니다.

본 대표이사 및 내부회계관리자는 보고내용이 거짓으로 기재되거나 표시되지 아니하였고, 기재하거나 표시하여야 할 사항을 빠뜨리고 있지 아니함을 확인하였습니다. 또한 본 대표이사 및 내부회계관리자는 보고내용에 중대한 오해를 일으키는 내용이 기재되거나 표시되지 아니하였다는 사실을 확인하였으며, 충분한 주의를 다하여 보고 내용의 기재사항을 직접 확인 검토하였습니다.

2021년 3월 24일

한 일 네 트 워크 스 주 식 회 사

대 표 이 사 박 지 훈

내부회계관리자 박 지 훈

VI. 재무제표

<연결 재무상태표>

제23기 2020.12.31 현재

제22기 2019.12.31 현재

(단위: 원)

과 목	제 23 기 기말	제 22 기 기말
자 산		
I. 유동자산	45,524,276,251	43,699,029,504
1. 현금및현금성자산	12,892,042,567	9,881,863,783
2. 단기금융자산	7,424,476,000	6,462,959,398
3. 매출채권	17,580,969,491	17,081,063,325
4. 기타채권	26,574,846	791,732,469
5. 재고자산	5,585,532,745	8,913,118,435
6. 기타유동자산	2,014,680,602	568,292,094
II. 비유동자산	90,352,856,386	81,173,808,478
1. 장기금융상품	51,000,000	50,000,000
2. 유형자산	46,876,092,897	44,323,528,232
3. 무형자산	323,963,737	407,373,195
4. 기타금융자산	41,227,841,592	33,432,327,373
5. 이연법인세자산	1,775,648,409	2,903,955,208
6. 기타비유동자산	98,309,751	56,624,470
자 산 총 계	135,877,132,637	124,872,837,982
부 채		
I. 유동부채	37,229,163,096	31,748,536,354
1. 매입채무	9,155,315,846	9,364,750,397
2. 기타채무	3,450,236,981	4,093,270,174
3. 단기차입금	5,000,000,000	-
4. 당기법인세부채	1,206,201,449	1,359,701,435
5. 기타유통부채	2,170,820,547	1,786,334,697
6. 유동성리스부채	16,246,588,273	15,144,479,651
II. 비유동부채	22,039,998,199	25,759,444,016
1. 장기차입금	5,000,000,000	10,000,000,000

과 목	제 23 기 기말	제 22 기 기말
2. 순확정급여부채	761,963,783	737,271,157
3. 기타비유동부채	106,014,247	95,250,195
4. 리스부채	16,172,020,169	14,926,922,664
부 채 총 계	59,269,161,295	57,507,980,370
자 본		
I. 지배주주지분	76,607,971,342	67,364,857,612
1. 자본금	5,977,113,500	5,977,113,500
2. 기타불입자본	22,813,395,068	22,813,395,068
3. 기타자본구성요소	5,097,637,997	299,682,887
4. 이익잉여금	42,719,824,777	38,274,666,157
II. 비지배주주지분		
자 본 총 계	76,607,971,342	67,364,857,612
부 채 및 자 본 총 계	135,877,132,637	124,872,837,982

<연결 포괄손익계산서>

제 23 기 (2020.01.01 부터 2020.12.31 까지)

제 22 기 (2019.01.01 부터 2019.12.31 까지)

(단위: 원)

과 목	제 23 기	제 22 기
I. 매출액	117,435,554,382	121,634,724,628
II. 매출원가	101,326,599,471	105,422,263,513
III. 매출총이익	16,108,954,911	16,212,461,115
1. 판매비와관리비	6,101,427,795	7,489,826,181
IV. 영업이익(손실)	10,007,527,116	8,722,634,934
1. 금융수익	519,403,777	488,203,344
2. 금융비용	1,037,907,724	765,947,281
3. 기타수익	616,925,353	511,376,828
4. 기타비용	326,885,788	283,721,526
V. 법인세비용차감전순이익(손실)	9,779,062,734	8,672,546,299
VI. 법인세비용(수익)	2,177,114,707	1,631,615,714
VII. 연결당기순이익(손실)	7,601,948,027	7,040,930,585
VIII. 법인세차감후 기타포괄이익(손실)	4,390,637,913	317,707,405
1. 후속적으로 당기손익으로 재분류되지 않는 항목	4,390,637,913	317,707,405
(1) 확정급여제도의 재측정요소	(407,317,197)	(206,271,245)
(2) 기타포괄손익공정가치측정금융자산평가손익	4,797,955,110	523,978,650
2. 후속적으로 당기손익 재분류 되는 항목	-	-
IX. 당기총포괄손익	11,992,585,940	7,358,637,990
X. 당기순이익(손실)의 귀속	7,601,948,027	7,040,930,585
1. 지배기업소유주지분	7,601,948,027	7,040,930,585
2. 비지배기업소유지분	-	-
XI. 당기총포괄이익의 귀속	11,992,585,940	7,358,637,990
1. 지배기업소유주지분	11,992,585,940	7,358,637,990
2. 비지배기업소유지분	-	-
XII. 지배기업소유주지분에 대한 주당이익		
1. 기본주당순이익(손실)	636	589

<연결 자본변동표>

제 23 기 (2020.01.01 부터 2020.12.31 까지)

제 22 기 (2019.01.01 부터 2019.12.31 까지)

(단위: 원)

과 목	지배기업소유주지분				총 계
	자 본 금	기타불입자본	기타자본 구성요소	이익잉여금	
2019.01.01(기초자본)	5,977,113,500	22,813,395,068	(224,295,763)	33,830,852,217	62,397,065,022
확정급여제도의 재측정요소	-	-	-	(206,271,245)	(206,271,245)
기타포괄손익공정가치측정 금융자산의평가	-	-	523,978,650	-	523,978,650
연차배당	-	-	-	(2,390,845,400)	(2,390,845,400)
당기순이익(손실)	-	-	-	7,040,930,585	7,040,930,585
2019.12.31(기말자본)	5,977,113,500	22,813,395,068	299,682,887	38,274,666,157	67,364,857,612
2020.01.01(기초자본)	5,977,113,500	22,813,395,068	299,682,887	38,274,666,157	67,364,857,612
확정급여제도의 재측정요소	-	-	-	(407,317,197)	(407,317,197)
기타포괄손익공정가치측정 금융자산의평가	-	-	4,797,955,110	-	4,797,955,110
연차배당	-	-	-	(2,749,472,210)	(2,749,472,210)
당기순이익(손실)	-	-	-	7,601,948,027	7,601,948,027
2020.12.31(기말자본)	5,977,113,500	22,813,395,068	5,097,637,997	42,719,824,777	76,607,971,342

<연결 현금흐름표>

제 23 기 (2020.01.01 부터 2020.12.31 까지)

제 22 기 (2019.01.01 부터 2019.12.31 까지)

(단위: 원)

과 목	제 23 기	제 22 기
I. 영업활동으로 인한 현금흐름	39,108,401,528	31,087,108,471
1. 당기순이익(손실)	7,601,948,027	7,040,930,585
2. 현금의 유출이 없는 비용 등의 가산	34,906,944,565	31,581,101,589
3. 현금의 유입이 없는 수익 등의 차감	(1,077,742,012)	(757,263,680)
4. 영업활동으로 인한 자산·부채의 변동	(55,058,482)	(4,746,259,589)
5. 이자의 수취	121,665,974	202,245,662
6. 이자의 지급	(226,304,949)	(137,480,065)
7. 배당금의 수령	277,921,400	218,715,000
8. 법인세의 납부	(2,440,972,995)	(2,314,881,031)
II. 투자활동으로 인한 현금흐름	(10,917,141,996)	(16,370,184,002)
1. 투자활동으로 인한 현금유입	17,741,280,509	12,540,346,985
단기금융상품의 감소	3,480,000,000	6,420,000,000
당기손익인식금융자산의 감소	14,159,466,864	6,083,888,002
유형자산의 처분	101,813,645	36,458,983
2. 투자활동으로 인한 현금유출	(28,658,422,505)	(28,910,530,987)
단기금융상품의 증가	(1,440,500,000)	(6,472,500,000)
당기손익인식금융자산의 증가	(17,000,006,820)	(4,998,000,000)
장기금융상품의 증가	(1,000,000)	-
임차보증금 증가	(1,585,337,540)	(2,705,247,268)
유형자산의 취득	(8,625,172,145)	(7,190,510,355)
무형자산의 취득	(6,406,000)	(245,689,908)
기타포괄손익공정가치평가자산의 증가	-	(7,298,583,456)
III. 재무활동으로인한 현금흐름	(25,181,080,748)	(11,574,962,165)
1. 재무활동으로 인한 현금유입	8,000,000,000	10,000,000,000
단기차입금의 차입	8,000,000,000	-
장기차입금의 차입	-	10,000,000,000

과 목	제 23 기	제 22 기
2. 재무활동으로 인한 현금유출	(33,181,080,748)	(21,574,962,165)
리스부채의 상환	(22,431,608,538)	(19,184,116,765)
배당금의 지급	(2,749,472,210)	(2,390,845,400)
단기차입금의 상환	(3,000,000,000)	-
유동성장기차입금의 상환	(5,000,000,000)	-
IV. 현금및현금성자산의 증가(감소)	3,010,178,784	3,141,962,304
V. 기초의 현금및현금성자산	9,881,863,783	6,739,901,479
VI. 기말의 현금및현금성자산	12,892,042,567	9,881,863,783

<재무상태표>

제23기 2020.12.31 현재

제22기 2019.12.31 현재

(단위: 원)

과 목	제 23 기 기말	제 22 기 기말
자 산		
I. 유동자산	45,382,402,330	43,562,137,310
1. 현금및현금성자산	12,849,838,425	9,835,550,218
2. 단기금융자산	7,326,476,000	6,375,459,398
3. 매출채권	17,580,969,491	17,079,177,218
4. 기타채권	26,132,681	791,385,729
5. 재고자산	5,585,532,745	8,913,118,435
6. 기타유동자산	2,013,452,988	567,446,312
II. 비유동자산	90,340,990,795	81,283,302,214
1. 장기금융상품	51,000,000	50,000,000
2. 유형자산	46,876,092,897	44,323,528,232
3. 무형자산	323,963,737	407,373,195
4. 기타금융자산	41,227,841,592	33,552,327,373
5. 이연법인세자산	1,763,782,818	2,893,448,944
6. 기타비유동자산	98,309,751	56,624,470
자 산 총 계	135,723,393,125	124,845,439,524
부 채		
I. 유동부채	37,191,979,260	31,704,211,050
1. 매입채무	9,155,315,846	9,369,360,471
2. 기타채무	3,419,892,248	4,054,487,607
3. 단기차입금	5,000,000,000	-
4. 당기법인세부채	1,200,289,306	1,351,182,334
5. 기타유동부채	2,169,893,587	1,784,700,987
6. 유동성리스부채	16,246,588,273	15,144,479,651
II. 비유동부채	21,943,512,010	25,674,523,659
1. 장기차입금	5,000,000,000	10,000,000,000

과 목	제 23 기 기말	제 22 기 기말
2. 순확정급여부채	668,195,187	655,067,103
3. 기타비유동부채	103,296,654	92,533,892
4. 리스부채	16,172,020,169	14,926,922,664
부 채 총 계	59,135,491,270	57,378,734,709
자 본		
1. 자본금	5,977,113,500	5,977,113,500
2. 기타불입자본	22,813,395,068	22,813,395,068
3. 기타자본구성요소	5,097,637,997	299,682,887
4. 이익잉여금	42,699,755,290	38,376,513,360
자 본 총 계	76,587,901,855	67,466,704,815
부 채 및 자 본 총 계	135,723,393,125	124,845,439,524

<포괄손익계산서>

제 23 기 (2020.01.01 부터 2020.12.31 까지)

제 22 기 (2019.01.01 부터 2019.12.31 까지)

(단위: 원)

과 목	제 23 기	제 22 기
I. 매출액	117,426,628,132	121,614,532,330
II. 매출원가	101,737,526,789	105,696,720,150
III. 매출총이익	15,689,101,343	15,917,812,180
1. 판매비와 관리비	5,816,689,977	7,298,391,841
IV. 영업이익(손실)	9,872,411,366	8,619,420,339
1. 금융수익	520,225,693	493,582,597
2. 금융비용	1,037,907,724	765,947,281
3. 기타수익	616,889,292	511,319,208
4. 기타비용	326,885,788	283,721,526
V. 법인세비용차감전순이익(손실)	9,644,732,839	8,574,653,337
VI. 법인세비용(수익)	2,166,468,961	1,620,847,494
VII. 당기순이익(손실)	7,478,263,878	6,953,805,843
VIII. 법인세차감후 기타포괄이익(손실)	4,392,405,372	319,121,402
1. 후속적으로 당기손익으로 재분류 되지 않는 항목	4,392,405,372	319,121,402
(1) 확정급여제도의 재측정요소	(405,549,738)	(204,857,248)
(2) 기타포괄손익공정가치측정금융자산평가손익	4,797,955,110	523,978,650
2. 후속적으로 당기손익으로 재분류 되는 항목	-	-
IX. 당기총포괄이익	11,870,669,250	7,272,927,245
X. 주당이익		
1. 기본주당순이익(손실)	626	582

<자본변동표>

제 23 기 (2020.01.01 부터 2020.12.31 까지)

제 22 기 (2019.01.01 부터 2019.12.31 까지)

(단위: 원)

과 목	자 본 금	기타불입자본	기타자본구성요소	이익잉여금	총 계
2019.01.01(기초자본)	5,977,113,500	22,813,395,068	(224,295,763)	34,018,410,165	62,584,622,970
확정급여제도의 재측정요소	-	-	-	(204,857,248)	(204,857,248)
기타포괄손익공정가치측정 금융자산의 평가	-	-	523,978,650	-	523,978,650
연차배당	-	-	-	(2,390,845,400)	(2,390,845,400)
당기순이익(손실)	-	-	-	6,953,805,843	6,953,805,843
2019.12.31(기말자본)	5,977,113,500	22,813,395,068	299,682,887	38,376,513,360	67,466,704,815
2020.01.01(기초자본)	5,977,113,500	22,813,395,068	299,682,887	38,376,513,360	67,466,704,815
확정급여제도의 재측정요소	-	-	-	(405,549,738)	(405,549,738)
기타포괄손익공정가치측정 금융자산의 평가	-	-	4,797,955,110	-	4,797,955,110
연차배당	-	-	-	(2,749,472,210)	(2,749,472,210)
당기순이익(손실)	-	-	-	7,478,263,878	7,478,263,878
2020.12.31(기말자본)	5,977,113,500	22,813,395,068	5,097,637,997	42,699,755,290	76,587,901,855

<현금흐름표>

제 23 기 (2020.01.01 부터 2020.12.31 까지)

제 22 기 (2019.01.01 부터 2019.12.31 까지)

(단위: 원)

과 목	제 23 기	제 22 기
I. 영업활동으로 인한 현금흐름	38,982,010,951	30,966,462,039
1. 당기순이익(손실)	7,478,263,878	6,953,805,843
2. 현금의 유출이 없는 비용 등의 가산	34,867,397,977	31,551,210,672
3. 현금의 유입이 없는 수익 등의 차감	(1,078,563,928)	(762,642,933)
4. 영업활동으로 인한 자산·부채의 변동	(32,587,968)	(4,757,263,665)
5. 이자의 수취	122,463,955	207,770,090
6. 이자의 지급	(226,304,949)	(140,340,508)
7. 배당금의 수령	277,921,400	218,715,000
8. 법인세의 납부	(2,426,579,414)	(2,304,792,460)
II. 투자활동으로 인한 현금흐름	(10,786,641,996)	(16,257,684,002)
1. 투자활동으로 인한 현금유입	17,741,280,509	12,540,346,985
단기금융상품의 감소	3,360,000,000	6,360,000,000
당기손익인식금융자산의 감소	14,159,466,864	6,083,888,002
장기대여금의 감소	120,000,000	60,000,000
유형자산의 처분	101,813,645	36,458,983
2. 투자활동으로 인한 현금유출	(28,527,922,505)	(28,798,030,987)
단기금융상품의 증가	(1,310,000,000)	(6,360,000,000)
당기손익인식금융자산의 증가	(17,000,006,820)	(4,998,000,000)
장기금융상품의 증가	(1,000,000)	-
임차보증금의 증가	(1,585,337,540)	(2,705,247,268)
유형자산의 취득	(8,625,172,145)	(7,190,510,355)
무형자산의 취득	(6,406,000)	(245,689,908)
기타포괄손익공정가치평가자산의 증가	-	(7,298,583,456)
III. 재무활동으로 인한 현금흐름	(25,181,080,748)	(11,574,962,165)
1. 재무활동으로 인한 현금유입	8,000,000,000	10,000,000,000
단기차입금의 차입	8,000,000,000	-

과 목	제 23 기	제 22 기
장기차입금의 차입	-	10,000,000,000
2. 재무활동으로 인한 현금유출	(33,181,080,748)	(21,574,962,165)
리스부채의 상환	(22,431,608,538)	(19,184,116,765)
배당금의 지급	(2,749,472,210)	(2,390,845,400)
단기차입금의 상환	(3,000,000,000)	-
유동성장기차입금의 상환	(5,000,000,000)	-
IV. 현금및현금성자산의 증가(감소)	3,014,288,207	3,133,815,872
V. 기초의 현금및현금성자산	9,835,550,218	6,701,734,346
VI. 기말의 현금및현금성자산	12,849,838,425	9,835,550,218

<이익잉여금처분계산서>

제 23 기 (2020.01.01 부터 2020.12.31 까지)

제 22 기 (2019.01.01 부터 2019.12.31 까지)

(단위: 원)

과 목	제 23 기	제 22 기
I. 미처분이익잉여금(미처리결손금)	7,076,911,290	6,828,617,360
1. 전기이월미처분이익잉여금	4,197,150	79,668,765
2. 확정급여제도의 재측정요소	(405,549,738)	(204,857,248)
3. 당기순이익(손실)	7,478,263,878	6,953,805,843
II. 이익잉여금처분액	(7,055,916,480)	(6,824,420,210)
1. 임의적립금	(3,900,000,000)	(3,800,000,000)
2. 법정적립금	(286,902,000)	(274,948,000)
3. 배당액	(2,869,014,480)	(2,749,472,210)
가. 현금배당금 주당배당금(시가배당률) : 제23기: 240원(4.7%) 제22기: 230원(5.1%)	(2,869,014,480)	(2,749,472,210)
IV. 차기이월미처분이익잉여금 (미처리결손금)	20,994,810	4,197,150

이사회 결의로 이상과 같이 제23기(2020. 01. 01 ~ 2020.12.31) 결산보고서를 제출합니다.

2021년 3월 24일
한 일 네 트 워 크 스 (주)

대표이사 박 지 훈
이 사 이 재 승
이 사 강 문 석

신 구 대 비 표

개정 前	개정 後	비 고
<p>제9조(주식 및 신주인수권증서에 표시되어야 할 권리의 전자등록) 이 회사는 주권 및 신주인수권증서를 발행하는 대신 전자등록기관의 전자등록계좌부에 주식 및 신주인수권증서에 표시되어야 할 권리를 전자등록한다.</p> <p><단서 신설></p>	<p>제9조(주식 및 신주인수권증서에 표시되어야 할 권리의 전자등록) 이 회사는 주권 및 신주인수권증서를 발행하는 대신 전자등록기관의 전자등록계좌부에 주식 및 신주인수권증서에 표시되어야 할 권리를 전자등록한다. 다만, 회사가 법령에 따른 등록의무를 부담하지 않는 주식등의 경우에는 그러하지 아니할 수 있다.</p>	<p>- 비상장 사채 등 의무등록 대상이 아닌 주식등에 대해서는 전자등록을 하지 않을 수 있도록 함.</p>
<p>제13조(신주의 배당기산일) 이 회사가 유상증자, 무상증자 및 주식배당에 의하여 신주를 발행하는 경우 신주에 대한 이익배당에 관하여는 신주를 발행한 때가 속하는 영업연도의 직전 영업연도 말에 발행된 것으로 본다.</p>	<p>제13조(신주의 동등배당) 회사가 정한 배당기준일 전에 유상증자, 무상증자 및 주식배당에 의하여 발행한 주식에 대하여는 동등배당한다.</p>	<p>- 동등배당 원칙을 명시함.</p>
<p>제16조(주주명부의 폐쇄 및 기준일)</p> <p>① 이 회사는 매년 1월 1일부터 1월 7일까지 권리에 관한 주주명부의 기재변경을 정지한다.</p> <p>② 이 회사는 매년 12월 31일 최종의 주주명부에 기재되어 있는 주주를 그 결산기에 관한 정기주주총회에서 권리를 행사할 주주로 한다.</p> <p>③ 이 회사는 임시주주총회의 소집 기타 필요한 경우 이사회결의로 3개월을 경과하지 아니하는 일정한 기간을 정하여 권리에 관한 주주명부의 기재변경을 정지하거나 이사회결의로 정한 날에 주주명부에 기재되어 있는 주주를 그 권리를 행사할 주주로 할 수 있으며, 이사회가 필요하다고 인정하는 경우에는 주주명부의 기재변경 정지와 기준일의 지정을 함께 할 수 있다. 회사는 이를 2주간 전에 공고 또는 개별 통지해야 한다.</p>	<p>제16조(기준일)</p> <p>① <삭제></p> <p>① 이 회사는 매년 12월 31일 최종의 주주명부에 기재되어 있는 주주를 그 결산기에 관한 정기주주총회에서 권리를 행사할 주주로 한다.</p> <p>② 이 회사는 임시주주총회의 소집 기타 필요한 경우 이사회결의로 정한 날에 주주명부에 기재되어 있는 주주를 그 권리를 행사할 주주로 할 수 있으며, 회사는 이사회결의로 정한 날의 2주간 전에 이를 공고하여야 한다.</p>	<p>- 정기주주총회 개최시기의 유연성을 확보하기 위하여 조문을 정비함.</p> <p>- 전자증권법 시행으로 명부폐쇄 불필요 반영</p> <p>※ 「주식·사채 등의 전자등록에 관한 법률」에 따라 주식등을 전자등록한 경우 주주명부 폐쇄기간의 설정이 불필요하므로 기준일 제도만으로 운영할 수도 있음.</p>
<p>제17조(전환사채의 발행 및 배정)</p> <p>① ~ ⑤ < 생략 ></p> <p>⑥ 전환으로 인하여 발행하는 주식에 대한 이익의 배당과 전환사채에 대한 이자의 지급에 관하여는 제13조의 규정을 준용한다.</p> <p>⑦ < 생략 ></p>	<p>제17조(전환사채의 발행 및 배정)</p> <p>① ~ ⑤ < 작동 ></p> <p>⑥ 주식으로 전환된 경우 회사는 전환 전에 지급시기가 도래한 이자에 대하여만 이자를 지급한다.</p> <p>⑦ < 작동 ></p>	<p>- 전환사채의 전환에 따라 발행일에 관계없이 동등하게 배당이 지급되므로 이자지급시기 이후 전환일까지 발생할 수 있는 이자에 대한 지급의무가 발생하지 않음을 분명히 함</p>

<p>제18조(신주인수권부사채의 발행 및 배정)</p> <p>① ~ ⑤ < 생략 ></p> <p>⑥ 신주인수권의 행사로 인하여 발행하는 주식에 대한 이익의 배당에 관하여는 제13조의 규정을 준용한다.</p> <p>⑦ < 생략 ></p>	<p>제18조(신주인수권부사채의 발행 및 배정)</p> <p>① ~ ⑤ < 좌동 ></p> <p>< 삭제 ></p> <p>⑥ < 좌동 ></p>	<p>- 상법 개정으로 주식 발행시기와 관계없이 모든 주식에 대해 동등배당 가능</p>
<p>제18조의2(사채 및 신주인수권증권에 표시되어야 할 권리의 전자등록) 이 회사는 사채권 및 신주인수권증권을 발행하는 대신 전자등록기관의 전자등록계좌부에 사채 및 신주인수권증권에 표시되어야 할 권리를 전자등록한다.</p>	<p>제18조의2(사채 및 신주인수권증권에 표시되어야 할 권리의 전자등록) 이 회사는 사채권 및 신주인수권증권을 발행하는 대신 전자등록기관의 전자등록계좌부에 사채 및 신주인수권증권에 표시되어야 할 권리를 전자등록한다. 다만, 사채의 경우 법령에 따라 전자등록이 의무화된 상장사채등을 제외하고는 전자등록을 하지 않을 수 있다.</p>	<p>- 비상장 사채 등 의무 등록 대상이 아닌 주식등에 대해서는 전자등록을 하지 않을 수 있도록 함.</p>
<p>제22조(소집시기)</p> <p>① < 생략 ></p> <p>② 정기주주총회는 매사업년도 종료 3개월 이내에, 임시주주총회는 필요에 따라 소집한다.</p>	<p>제22조(소집시기)</p> <p>① < 좌동 ></p> <p>② 정기주주총회는 제16조 제1항에서 정한 기준일로부터3개월 이내에, 임시주주총회는 필요에 따라 소집한다.</p>	<p>- 상법이 주주총회 의결권 행사기준일을 결산기 말이 아닌 날로 정할 수 있게 함. 단, 당사 의결권 행사기준일은 기존과 동일</p>
<p>제47조(감사의 선임)</p> <p>① 감사는 주주총회에서 선임한다.</p> <p>② 감사의 선임을 위한 의안은 이사의 선임을 위한 의안과는 별도로 상정하여 의결하여야 한다.</p> <p>③ 감사의 선임은 출석한 주주의 의결권의 과반수로 하되 발행주식총수의 4분의 1 이상의 수로 하여야 한다. 그러나 의결권 있는 발행주식총수의 100분의 3을 초과하는 수의 주식을 가진 주주는 그 초과하는 주식에 관하여 감사의 선임에는 의결권을 행사하지 못한다. 다만, 소유주식수의 산정에 있어 최대주주와 그 특수관계인, 최대주주 또는 그 특수관계인의 계산으로 주식을 보유하는 자, 최대주주 또는 그 특수관계인에게 의결권을 위임한 자가 소유하는 의결권 있는 주식의 수는 합산한다.</p> <p>④ ~ ⑤ <신설></p>	<p>제47조(감사의 선임·해임)</p> <p>① 감사는 주주총회에서 선임·해임한다.</p> <p>② 감사의 선임 또는 해임을 위한 의안은 이사의 선임 또는 해임을 위한 의안과는 별도로 상정하여 의결하여야 한다.</p> <p>③ 감사의 선임은 출석한 주주의 의결권의 과반수로 하되 발행주식총수의 4분의 1 이상의 수로 하여야 한다. 다만, 상법 제368조의4제1항에 따라 전자적 방법으로 의결권을 행사할 수 있도록 한 경우에는 출석한 주주의 의결권의 과반수로서 감사의 선임을 결의할 수 있다.</p> <p>④ 감사의 해임은 출석한 주주의 의결권의 3분의 2</p>	<p>- 감사선임에 관한 조문 정비</p> <p>- 상법상 감사 선임시 전자투표를 채택한 경우 결의요건 완화 규정 반영</p> <p>- 감사 선임 또는 해임</p>

	<p>이상의 수로 하되, 발행주식총수의 3분의 1 이상의 수로 하여야 한다.</p> <p>⑤ 제3항·제4항의 감사의 선임과 해임에는 의결권 없는 주식을 제외한 발행주식총수의 100분의 3을 초과하는 수의 주식을 가진 주주(최대주주인 경우에는 그의 특수관계인, 그 밖에 상법시행령으로 정하는 자가 소유하는 주식을 합산한다)는 그 초과하는 주식에 관하여 의결권을 행사하지 못한다.</p>	<p>시 의결권 제한에 관한 내용을 반영</p>
<p>제53조(재무제표와 영업보고서의 작성·비치 등) ① < 생략 ></p> <p>② 대표이사는 정기주주총회 회일의 6주간 전에 제1항의 서류를 감사에게 제출하여야 한다.</p> <p>③ 감사는 정기주주총회일의 1주 전까지 감사보고서를 대표이사에게 제출하여야 한다.</p> <p>④ ~ ⑦ < 생략 ></p>	<p>제53조(재무제표와 영업보고서의 작성·비치 등) ① < 좌동 ></p> <p>② 대표이사는 정기주주총회 회일 또는 사업보고서 제출기한의 6주간 전에 제1항의 서류를 감사에게 제출하여야 한다.</p> <p>③ 감사는 정기주주총회일 또는 사업보고서 제출기한의 1주 전까지 감사보고서를 대표이사에게 제출하여야 한다.</p> <p>④ ~ ⑦ < 좌동 ></p>	<p>- 정기주주총회 개최시기의 유연성을 확보하기 위하여 조문 정비</p>
<p>제56조(이익배당) ① ~ ② < 생략 ></p> <p>③ 제1항의 배당은 매 결산기말 현재의 주주명부에 기재된 주주 또는 등록된 질권자에게 지급한다.</p> <p>④ < 생략 ></p>	<p>제56조(이익배당) ① ~ ② < 좌동 ></p> <p>③ 제1항의 배당은 제16조 제1항에서 정한 날 현재의 주주명부에 기재된 주주 또는 등록된 질권자에게 지급한다.</p> <p>④ < 좌동 ></p>	<p>- 상법이 배당기준일을 결산기말이 아닌 날로 정할 수 있게 함. 단, 당사 배당기준일은 기존과 동일</p>
<p>제56조의2(분기배당) ① ~ ③ < 생략 ></p> <p>④ 사업년도개시일 이후 제1항의 각 기준일 이전에 신주를 발행한 경우(준비금의 자본전입, 주식배당, 전환사채의 전환청구, 신주인수권부사채의 신주인수권 행사의 경우를 포함한다)에는 분기배당에 관해서는 당해 신주는 직전사업년도말에 발행된 것으로 본다.</p>	<p>제56조의2(분기배당) ① ~ ③ < 좌동 ></p> <p>④ 제1항의 분기배당은 분기배당 기준일 전에 발행한 주식에 대하여 동등배당한다.</p>	<p>- 상법 개정으로 주식 발행시기와 관계없이 모든 주식에 대해 동등배당 가능</p>
<p>부 칙<신설></p>	<p>부 칙(2021. 3. 24.) 본 정관은 정기주주총회에서 승인한 2021년 3월 24일부터 시행한다.</p>	